盛京時報

陰曆癸酉七月十五日
昭和八年九月四日
西曆一千九百三十三年

發行人　印刷人　編輯人　發行所 奉天 盛京時報社　電話　各埠支社 新京 哈爾濱 大連 北平

對建艦契約海長署名矣

竣工後世界可受脅威

美建艦計畫竟移於實行

【華盛頓二日發電】據美國海軍補充計劃、軍艦三十二隻、並已經議會協賛之五隻、合計三十七隻之建造、已對民間造船所保工投標終了、着手建造、軍長官史王森氏、於一日在該保工契約上署名、至是美國之大建艦計劃、愈移於實行、該三十七隻中、在民間造船所建造者、爲二十一隻、十六隻當在海軍建造、此外有二隻正建造中、全部竣工之際、則有三十九隻之新銳、當署名時史王森海軍長官談稱、

余希望此建艦開始、依倫敦海軍條約所定之限定、而實行建艦之第一部者也(到倫敦條約之限度 而建艦者當 即不劣於 何國實造成世界第二之海軍、故羅大總統、非只感有保持良好海軍之必要、且同時依建艦事業救念及救濟失業、者即依建艦而與失業者之以新職者也、

又海軍長官、對新建造艦、各皆已命名、其名稱、巡洋艦之名爲烏、砲艦爲有名之戰爭之名、航空母艦爲昔日之有名船之名稱、驅逐艦爲有名海軍將校之名稱、潛水艦即爲深海之魚之名者也

極歸熱中云、

宋子文回滬 各方熱烈歡迎

上海凱云、宋子文二十九晨九時乘傑弗遜輪抵大來碼頭、歡迎之盛與警衛之嚴、均爲前所罕見、八時輪進吳淞口、先有飛機五架迎候、該機飛回上海、通知輪已到淞、乃再飛淞隨輪而來、市府派輪渡載軍樂隊奏樂引進、沿浦濟輪於宋輪靠過時、各鳴汽笛、相繼不絕、岸上警衛周密、立時拔槍警戒、碼頭及宋邸經過之馬路、即禁止通行、到埠歡迎之國府代表呂超及宋夫人、宋子良、宋子安、孔祥熙、陳立夫、吳鐵城、李石曾、曾仲鳴、朱家驊、王正廷、楊虎城、陳紹寬、貢沛卿、張公權、王克敏等登小輪、隨大輪同開大來碼頭、新聞記者雖預得唐海安簽字之證明、臨時不生效力、未許登輪同往、除許可登輪之要人外、次要之人物均留十六舖碼頭、各工會歡迎羣衆數千、手持旗幟、鵠遠立碼頭之外、碼頭出入口架彩牌樓六座、泊輪處另架彩棚、保安隊六個中隊、武裝會同警察小碼頭內外警戒、碼頭出入口有男女檢查員、除要人外、概須搜查、浦面警備、海關由水巡擔任、輪泊大來碼頭後、各要人登輪晤宋、二十分鐘後簇擁而下、埠頭同樣警戒、旋登鎮輝小輪開大達碼頭、宋登岸後、向歡迎者道候、由持手提機槍之兩護士保衛、在門內俟夫人等同乘汽車而出、宋丰姿如昔、微胥灰色西裝、白袴戴巴拿馬帽、沿途由公安局保安隊裝汽車保護、入法租界時改由法捕房所派機關槍汽車夾護、霞飛路一帶亦暫斷交通、數步一崗、俟宋車過後始通行、抵祁齊路寓所時、法租界當局以法總統曾贈宋勳章、特派安南兵士一隊在宅前排隊致敬、

又訊、…袖滿洲均接見、隨宋出國各團除魏文彬外、均隨輪歸國云、

又訊、宋子文因欲知北方情形、託人催邀黃郛來滬暢談、午後訪宋者有孔祥熙、孫科、朱家驊、劉維熾等、孫談凡兩小時、各界及市商會定三十日午歡迎、市商會並設宴爲宋洗塵、下午三時半宋在中國廣播電台廣播、向各界報告、五時與吳鐵城在市府花園招待云、

南京凱云、于學忠以宋子文即將來京、決俟與宋晤後再北返、聞于以河北目前軍政各費每月支出五百餘萬、而收入僅二百餘萬、不敷甚鉅、將向宋陳商補救辦法、汪因宋回、擬在中央召開重要會議、聽宋報告在歐美經過、二十九日行政院會議決、推褚民誼代表赴廬山謁蔣、商榷會地點及時期、褚正午乘機前往、

慕萊談辭職原因 否認有政治意味

紐約凱云、慕萊南士已辭去副國務卿之職、此羅斯福總統智囊團之一創始者、已離去政治生涯、今日自華盛頓抵此、否認其辭職因與國務卿發生衝突、「自二月亞斯特會晤、常慕萊博士抵此、斯特君與鄰人即已籌劃成立一新國家週刊雜誌、余相信吾人之嘗試時期已到、因此辭去政府職務、吾與羅斯福總統及胡爾之關係、均極友善」、慕萊又謂彼願以公民資格協助政府之復興計劃、彼謂彼將不再踏入政治生涯、慕萊教授與亞斯特表示、關於出版新雜誌之詳細計劃、不久將發表云、

華盛頓凱云、美國務卿胡爾現在佛蒙尼亞州休假、據稱彼從未參與副國務卿慕萊之辭職事、亦未加任何建議、當慕萊氏辭職時、胡氏向新聞界發出書面談話、謂彼從未向羅斯福總統表示願慕萊氏辭去副國務卿之職、並稱彼甚願慕萊氏於週刊新業之成功、極欲與其合作、共同擁護總統、胡氏面作此宣言、而華盛頓消息靈通方面、仍認慕氏之辭職係國務私人之勝利、蓋由羅氏執政以來、慕氏在政府一切事宜常居重要地位、

對美大建艦計畫 日海省某氏談話

【東京一日發電】關於尨大之美國造艦計劃、日海軍省某消息通觀察如左、

美國今回之造艦定至後年即一九三五年之倫敦條約改訂期完成、如斯則美國對日即與五對三之實質接近、此種造艦計劃、實在吾人預想之外、回顧於締結倫敦條約之時、美國尚未急於大擴張之意念、數字上同意五對三之比率、但本條約之精神、在一九二二年華盛頓條約已確定美國承認之海軍休戰十年之延戰、史王森長官曾言謂暫造不遜其他任何國家世界惟一海軍云云者、以其此等精神、可知美利堅將來蔽於海軍會議誠意、日本之第二次補充計劃、因美國如斯刺戟、遂不得不如此的受動行爲、如此實施大造艦之美國對于日本之此計劃雖曾左右議論、其亦不過刁滑之謬論、尤其美國將行以上之大計劃事、即斯蒂姆遜長官之談話、亦可明瞭、

白河浚疏 溯航將好轉可能

【天津二日發電】一時曾溯航不可能之白河狀態、漸次趨於好轉之一途、自來週、開始英租界下手回船塢、並其他維所之浚疏過十日吃水十尺、船長二百五十尺內之船舶航行可能、

趕修同蒲路 兵農助修工程省費 原介段年底可通車

太原凱云、晉綏綏靖主任閻錫山氏、年來主張造產救國、積極謀發展晉省交通、因交通便利後、一切實業、自易開辦、目前正在進行之鉅大建設、首推同蒲鐵路、該路由晉北大同府起、至晉南之蒲州、(即永濟縣、)較正太路長約二倍有餘、工程費統由省政府籌措、不借外資、不用洋員、實統由國人自辦、以晉省路界名人謝宗周爲局長、由德國訂購車輛機軌甚多、該路在清末曾由本省人士創議商辦、因革命事起作罷、嗣因政府有修築同成鐵路之議、所探路線、亦由大同經同蒲孟定路線穿潼關入陝西境、再伸入四川、此路線長工鉅、迄未實現、閻錫山因之亦遲遲未修、閻主任爲實現造產救國計劃、故集資先修原蒲段、爲節省經費、採用與正太路同寬之窄軌制、惟該路經山脈河流甚多、有韓信嶺之山腹鉅工、及若干河流、路線探定汾河以東、循河而南、將來如與隴海聯運、則須在風陵渡之黃河、須造鉅橋、現在工程進度、已有相當成績、並利用兵工政策由各師抽調兵士、加入工作、近又由七十二師李生達部、抽調一團、赶修太原至介休之一段、因此段出產豐富、且與正太接軌、築成後即有收入、故預定於本年年底完工通車至祁縣、再續修南北各段、工程方面由民間徵出車輛數千運輸工程材料、在寧武購安之枕木三十萬根、現正陸續運至太原、在德國訂購之鐵軌、於十月初亦可運到、太休段土方之做出四分之一、此段規定於年底完成之工程、計有明橋二十二座、鐵橋十四座、木橋五十四座、石工亦爲急要、已派測量隊測量盧石溝、亦便冬季招工包做採石、北段之五台縣出煤礦、爲運輸起見、由忻縣已定築五台之支線、亦正測量、以便施工、北段由太原起之土方、亦在積

美不變更貨幣政策 駐美出淵大使之報告

【東京二日發電】關於禁止金輸出下之美國現況、駐美出淵大使于二日向日外務省報告云、前于八月二十九日關於金販賣局之大統領令、專以取締美國加拿大國境附近之金密輸爲目的、並非變更美政府之貨幣政策者也、一般觀測美政府當不爲赤平價之低減、

首相特訪藏相 欲遂重要協議

【東京二日發電】由七月以來、在葉山別莊靜養中之高橋藏相、(財相)現屆秋涼身體康健、定於七日、即回東京、即因東京、齋藤首相、擬於藏相未歸之先、今明日中、前赴葉山、造訪藏相、並請求諒解貴族院側之懇談、須於樹立國策實行統一國論之際、務遂其重要之協議云、

齋藤談時局

【葉山三日發電】齋藤首相二日與高橋藏相會見後、關于時局路談如左、

關于樹立國策、政府尚無任何具體的決定、想各大臣關於關係事項當可提出意見、然國策云者、絕非僅以一夜能樹立者、余(齋藤自稱)雖有意見、然如以所管大臣除外而余親自謀其具體化、殊非穩和、外間雖有人注意以「設置國策審議會、則如何」等旨、惟政府側並無任何用意、而欲使如斯會議作成策案、實際不過妄形複雜審議會作成案策、不過使世界喧騷、並無所益、所望者、可能的不使喧擾而進行斷方米問題、前于廿九日鈴木總裁初次來訪時、曾有所言及、言謂、此項問題或有開臨時議會之必要、亦未可知、或有開會之場合、則當努力援助云云、並無具體的談話、縱由臨時議會並不具體化、會通過上次議會之米統制法定自本年十月起實施、然如一法律不俟其實施、諸交臨時議會、果可能與否、余之意見、若不誤對策則不召集臨時議會亦可、所謂財政整理新方針、當此負債幾億之時代、即行少許節約亦無甚意味、而官吏之委員會委員津貼費與及其他人件費用等假設爲小額亦信與整理、節減有重大關係、府縣之廢合問題亦想非此內閣則不可辦到、因各府縣之事情均有不同、故施行府縣之廢合、則不能照一個府縣辦行、應將地方之風俗習慣經濟事情置於中心爲切要、比如將數府縣合併爲道、於從來之縣廳所在地、設置出張所、若不照此而行廢合則不能成功、然此不過予(首相自稱)個人之私意云云、

國府外部準備 接待瑞典親王

南京凱云、瑞典卡爾親王爲遊歷並考察工商業、特來遠東一行、兩月前抵日本、日本政府以前次高松親王赴瑞典時、曾受特別接待、故原擬以皇室之禮接待一星期、嗣因依卡爾親王之願望、改爲正式接待三日、中國原定以國賓之禮在京接待三日、現因瑞典公使恐次輔遜親王之意、謂係私人遊歷、不敢叨擾過多、約滬二三日後即偕瑞典代辦來京、謁見林主席、並參謁總理陵墓、停留一日、即擬他往、中國因此改爲正式接待一日、以勵志社爲接待行館、派外交部常任秘書斯志爲接待專員、會同前駐瑞典公使館秘書諸娟招赴滬迎候、並由鐵道部防路局備掛花車、接待程序大致爲國府及外部派員赴車站迎接、主席接見、舉行正式宴會、並由接待員陪同謁陵及遊覽名勝等項、

公頌東亞同盟第一軍總司令李公壽山副司令張公宗元暨全部參佐士兵法政

緣自大同二年三月二號熱河省光復之後凡屬縣城鎮有軍隊維持尙稱安靖而鄉村遼遠地方馬賊乘間蠢起聲勢猖獗平泉境內若大匪首劉振祥于會三唐七點王五臣等股糾合匪衆兩千餘名携有迫擊砲機關槍各戰鬥利器到處焚燒搶掠革命人命慘無已極突於五月間由平泉老北東河川寬來沿路殺燒無一幸免於五月十一日進攻上八里罕鎮圍困圍住連日猛擊鄉民勢力不敵遂被攻破商民住戶老幼男女欲逃無路正在生死不定之時幸賴東亞同盟第一軍總司令李公壽山副司令張公宗元闡報督率部隊星夜前進努力攻擊賊勢不支始携帶財物向兩鄉竄去李司令當即下令設法保護難民出境乃預令大隊一部先行離民居中復令一隊在後以防賊匪追趕行至中途黃土梁子地方住宿一夜難民在民房站居士兵傍墻根露宿皆由司令派員經理故卡運晌次日起行並派馬弁前後來往照顧難民數千人始得安抵平泉迄今痛定思痛總想患難之際逃無可逃全鎮民商無以自保乃竟遇千歲武將大展婆心保護難民若子弟視之其愛護周至凡受司令之恩者每一念及無不感極涕零再造之恩愧無以報特云樂只君子民之父母若司令者稱之爲父母誠無愧矣謹述事實登報鳴謝以誌不忘云云

八里罕鎮紳商公民同叩

奉天警備軍混成第六旅獨立第三營營長 山會君魁武 邵君本良 八連長 九連長 郭君萬

之忠勇 患非常 凶橫而五道溝一帶尤爲匪之淵藪 本年入夏以來柳邑匪巢重大稍裕之家俱已逃避只餘貧窮之戶不得不轉乎溝壑特延殘喘而匪等不嫌貪竟於舊曆五月十六日有雙五匪等進街將民等綁票帶至藍山匪窟勒贈受種種酷刑日夜折磨飢不得食困不得睡雖至斷之地獄無此痛苦也民等又皆桑微小戶無錢抽贈惟有數踌逃死以免遭波迎之苦耳正無可如何之際究有仁慈神勇之郭部公本良營長大人督同郭君萬山曾君魁武兩連長率隊攻進匪窟擊潰因匪將民等救出派隊送家民等蘇更生大德無疆集資酬謝聊表不受謹登報端以鳴感忱

柳河縣五道溝街住民 唐品一 李天仁 劉錦堂 王海臣 劉德春 曾仲新 敬頌

黑山分社啓事

逕啓者敝分社前用報差莊先玉因事他就於月之二十四日與敝社脫離關係致將報執擱一日有悞閱戶諸君殊覺遺憾今於二十六日另派妥人按日遞送祈各界諒之爲盼但前報差莊某其個人行動無論何種事宜與敝社及敝人完全脫離關係凡有一切概不負責特此聲明

黑山縣盛京時報分社劉五昌啓

三菱惠通行出帆

- ▲利通號 ●開往芝罘威海衛仁川 九月八日
- ▲惠康丸 ●開往大阪 月 日
- ▲神祐丸 ●開往安東 九月八日
- ▲福壽丸 ●開往芝罘 九月五日
- ▲志康丸 月 日
- ▲照國丸 ●開往門字今尾 九月十五日
- ▲松浦丸 ●開往青島 月 日

惠通行 電話二一八、三八五三

和登商行 帶喇叭全套金貳拾五圓 收音無綫電機部 加茂町四番地 電話四六六九番

阿波共同汽船出帆

●開往芝罘威海衛青島(下午七時開)
- ▲十六共同丸 九月六日
- ▲廿六共同丸 ●芝罘威海衛仁川 月 日
- ▲卅六共同丸 ●開往天津 九月四日
- ▲長山丸 ●開往仁川鎮南浦 九月三日
- ▲長山丸 ●開往芝罘 九月八日
- ▲十八共同丸 ●開往仁川 九月三日
- ▲廿六共同丸 月 日

阿波共同汽船會社大連支店 大連市山縣通 電話五〇〇一 六八〇九一番

大連汽船株式會社

- ●青島上海行(上午十一時開)
- ▲大連丸 九月七日
- ▲長平丸 ●天津行(至塘沽止) 九月五日
- ▲天津丸 九月七日
- ▲龍平丸 ●龍口行 九月四日
- ▲山東丸 ●長崎基隆高雄行 九月五日
- ▲河北丸 ●新潟伏木敦賀行 九月五日
- ▲安東行 九月五日
- ▲天潮丸 ●大阪神戶行 九月五日
- ▲鶴山丸 九月四日
- ▲遼河丸 ●芝罘威海衛滿洲嶼基 九月十五日

船票發售處 日本國際觀光局奉天分局 日電二三九一四 二八六一三
大和旅館出張所 (日電四六一一)
城內出張所 (日電三五〇三)
哈爾濱新京(長春)外各地 日本國際觀光局分局

大阪商船株式會社大連支店

- ●開往門司神戶大阪(上午十時開)
- ▲貝加爾丸 九月四日
- ▲西亞伯利丸 九月五日
- ▲亞米利加丸 九月六日
- ▲烏拉爾丸 九月七日
- ▲哈爾濱丸 九月九日
- ▲特克馬丸 九月十日
- ●開往天津(到塘沽止)
- ▲江龍丸 九月六日
- ▲志摩丸 九月十三日
- ●上海福州基隆高雄(下午三時開)
- ▲福建丸 九月十一日
- ▲盛京丸 九月廿四日

滿鐵沿線各站及各埠日本國際觀光局 船票發售處

車船連運票(往復票火車減二成輪船減一(成通用期限兩個月)大連門司神戶間輪船票(往復票返程票價可減二成通用期限參個月)發售

▲專屬貨物代辦處 各地國際運輸株式會社

被匪焚燒登報聲明

計開

金永才坐落附三區鐵匠屯村東下則地一段十四畝二分印契被焚

金成政坐落同區同屯村東中則地一段十二畝全上
金成政坐落同區同屯村東中則地一段二畝全上
金成政坐落南三區黃泥坎村東中則地一段十二畝全上
金成政坐落南三區黃泥坎村東中則地一段六畝全上
金成政坐落南三區黃泥坎村南中則地一段十五畝全上
金成政坐落南三區黃泥坎村南中則地一段三畝全上
金成政坐落南三區黃泥坎村中府園一處全上
金永發坐落南三區黃泥坎村房園一處全上
公會地坐落南三區黃泥坎村北減則地一段卅四畝八分全上
公會地坐落南三區黃泥坎村北減則地一段十三畝六分全上
單德清坐落南三區黃泥坎村南中則地一段三畝全上
王玉璽坐落南三區黃泥坎村南中則一段六畝全上
王玉璽坐落南三區黃泥坎村南中則地三畝全上
江恭坐落南三區黃泥坎村南中則地十五畝全上
金玉璽滿海路股票一張全上
沈成玉滿海路股票一張全上
胡玉久滿海路股票一張全上
王玉喜滿海路股票一張全上
程鳳臣滿海路股票一張全上
極寶堂紡紗股票一張鐵匠屯全上

新京正午打字傳習所招生廣告

科目　打字術、尊字法、公文程式、練習行書、珠算折算法、

設備　安裝法、所長室、教員室、男生打字室、女生打字室、女生教室、招待室、學生宿舍、新式大輪式玻璃板縱橫機四架、縱橫機四架、標準機四架、

地址　新京西四道街樓房七間門牌二二一號

所內細則函索即寄　本主人啓

介紹醫士朱西園先生

先生現懸壺於奉天大西邊門外大吉來藥店在商埠地應診已十有餘年對於男婦老幼內外各科研究既精經驗更富故病者一經其手無不霍然而癒先生對於肺病吐血各項重症尤稱特長鄙人等深知其能故特登報爲之介紹使患病延醫者得所適從亦廣先生濟世活人之功也

翁問卿 王滋新 吳英元 齊福田 周寅東 葉凌閣 鄒人儁 王致和 韓毓芹 孫仁甫 趙芳亭 姜子綱 王子餘 遲坤亭 佟子卿 蔡若泉 郭阜南 張佐敦 湯雨辰 程溯卿 溫煥文 金小天 夏景五 魏伯玉 張雅三 張榮寶 徐錫森 周功烈 文翀忱

介紹人全體全啓

復縣盛世馨啓事

家叔盛福發盛福忱等已於去年秋間與敝人析居所有地照文契存於家叔盛福發手中在未分劈前凡持以該項地照文契向官署法團商家以及私人抵押借欵概作無效特此聲明

奉天市立醫院

診治科目　外科　皮膚科　產婦科　內科　眼科　耳鼻科　小兒科

特點　入院隨意　看護周到　大夫熱心　諸種檢查　手續簡單　藥價低廉　各藥俱全　新法戒烟

院址　奉天小西邊門外公園後身　電話四三八九

院長　王有綱啓

錦記製茶株式會社

包種茶　花紅茶　大方茶　花毛峰

招募代理店　章程函索即寄

滿洲總批發處　佐藤洋行台灣物產部　大連市連鎖街

痲瘋 破傷 特效藥 井筒　奉天日站市場正門通

福島縣物產見本市

日時　九月五日午前九時午后五時

會場　日滿貿易商品陳列所(奉天千代田通四〇日滿貿易館二階)

出品種目　漆器　羽二重　人造絹織物　紡績　富士絹　清酒　陶磁器　金屬製品　藥用人參　水產製品　眞綿　類纖詰　乾椎茸　胡桃　乾索嵌

隨意參觀

眼科專門 知識醫院

院址　新京三笠町四丁目廿六番地(舊時診察所吉川醫院對過)

醫學士　知識吉彥

婦女崩漏救星神藥 立止紅

「崩者」經血大下不止危險之症「漏者」經期赶前淋漓不止常有經年不愈者如不早治日久成癆不但不能生育實有危及生命之患「崩漏」二症者請速服「立止紅」保管立愈輕者一盒重者兩盒永不再犯「價目每盒國幣三元外埠函購郵費在內」

××滿洲國總售處　奉天商埠馬路灣大紅樓　韓奇逢藥房有限公司　哈爾濱道外正陽頭道街萬國車票公司院內　韓奇逢藥房有限公司

恭頌

德惠縣游擊隊第六中隊長高君玉清之德政吉林省匪城子街游擊第六中隊長高君玉清自任事以來竭力進心衛持商民於去六月中旬有胡匪報字海龍偶至民家將民票綁去次日與三江好合局迫索財物若干殷打幸遇該隊長率隊在二吼子將匪圍困勇力攻擊匪勢不佳實行逃走該隊長收兵查閱得耳綁四個並將民票救下得此生活全依隊長之德能無可酬勞特此登報鳴謝致頌

九台縣花曲柳溝屯民 王化新謹頌

新京友賢打字傳習所招生

一、設有標準六架新式縱橫機二架管式沼玻璃板機二架縱架英文機二架
一、業經卒業學員四班現任打字職業數十名有志於斯者勿失良機另有詳細簡章函索即付
新京西四道街友賢打字傳習所

小兒疳積 特效

食積　乳積　水積　保管全愈

本府藥房本堂李炳暗醫師所發明實驗多年始得相當功效經官府化驗認爲有效
主治如下

兒　稟賦不足氣血虧弱毛髮脫落午後潮熱面色青黃肌肉消瘦手足發燒飲食不思

二保險去根　定價 角外埠加郵費一角

總行奉天大西邊門外路北

萬泉河植物園內 童子團大實習

明日開始 連續六日

滿洲國第二回童子團實習所、特假萬泉園植物園內、定於本月五日午前十時舉行開所式、並於十日午前十時舉行閉所式、亘六日間之童子團大實習、茲將該團第二回實習所開所式順序及閉所式順序、分誌如下、

開所式順序

一、受講者整列、
二、來賓着席、
三、開式致詞、
四、國旗揭揚、（全員合唱國歌）
五、教書捧讀、（奉天省教育廳長）
六、理事長訓詞、（教育總長代讀）
七、所長訓詞、
八、來賓祝詞、
九、隊長、所員紹介、
十、撮影、
十一、閉式、

閉所式順序

一、受講者整列、
二、來賓着席、
三、開式致詞、
四、敬禮國旗、
五、所長訓詞、
六、隊長訓詞、
七、證書授與、
八、受講者代表答詞、
九、理事長訓詞、（教育總長代讀）
十、來賓祝詞、
十一、別離歌、
十二、別離握手、
十三、班旗及班別章返還、
十四、彌榮三唱、
十五、國旗降納、
十六、閉式、

增添警額時 須用教練生

奉天警務廳、現因鐵開外防、及鎮重警才起見、特於二日通飭各縣警務局長、俟後增添警額時、不得隨便委用、須先由教練所畢業學生任用、以免賦閑而重警才云、

奉山三站 空車廻送時 嚴禁登車

奉山鐵路局以省垣總站南滿站皇姑屯等三站、每於西來列車到抵總站、廻送車底入廠之際、恒有一般人等乘時潛入車中、搭乘過站、往來跟隨、以是該路爲整頓站內秩序起見、特經布告規定取締辦法數條、以資整頓、其辦法爲、

（一）凡西來客車或混合列車、到抵總站廻送入廠時、一律禁止閑人登車、
（二）如一般人等乘督列車時、仍只搭乘列車輪予以補票札、
（三）爽壞售該車票時、車以陽票售給、話明廻送字樣、
（四）路員如乘該車時、如無自身証明書、須憑徽章時、亦不發生效力云、

滿鐵對烏抗議方針 即時廢約有據 倘再抗議亦無須覆

針於八月八日滿鐵向烏斯里鐵路發出之滿烏兩鐵路廢約通告、烏斯里側反駁抗議書、八月二十九日交哈爾濱滿鐵事務所、該書大要、於一日抵滿鐵本社、其反駁內容如左、

「要實行一方的廢棄時、須要三個月以前通告滿鐵不實行此項手續、明係違反協定、故爲側不能承認云云」滿鐵側因於一九三一年之改定協定時、滿鐵附與何時可以廢棄留保條件而承認協定之存續、故八日發出通告之滿烏協定、業成消滅、對此次烏鐵側之反駁、滿鐵側發送反駁書、然如若有第二次之抗議、滿鐵決定留中不覆之方針、

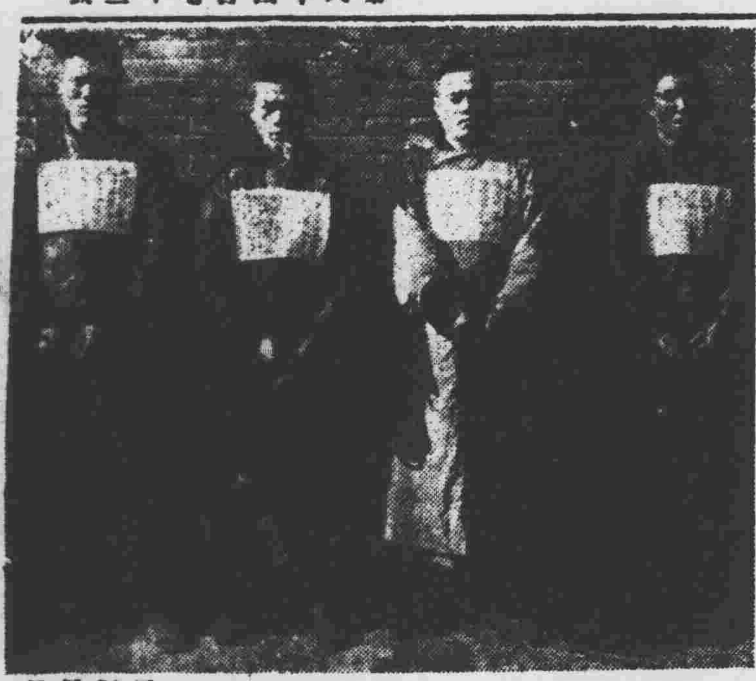

寫眞說明 炸水樓未遂犯

因爲謀炸附屬地積水塔破壞未遂之四要犯、業由滿鐵警察署先後捕獲、訊據該等均供認爲東北民衆抗日救國軍、第二十一路總司令趙殿良之委任、担任爆炸水樓子不諱、詳情已誌昨日本報、該圖由左往右、

僞總司令部少校警長趙德成
同　右　民會科
僞總司令部上尉秘書長蔡東芝
僞總司令部少校警長丁長江

部令按期 寄送刊物

奉天省公署、頃接到民政部訓令、略謂査各省區發行公報及月刊等項、以所登載與行政事務、多有關聯、倘有未經轉部案件、運行發表、本部無從查核、嗣後各省區、所行發行公報、及月刊等項、務須按期送寄本部十份、交文書科分送各司、以備查閱、並應飭所屬各機關、如有上項出版物亦須隨時送寄本部、以備分閱、

傳實參考云云、該署即于昨轉飭省內外所屬各機關、遵照辦理云、

奉山路規定 運煤辦法

奉山鐵路局、現因促進路務起見、特行規定運煤特約運費及雜費後付辦法、令各站遵行辦法如下、（一）特約者爲北票煤礦、（二）發站爲北票站、（三）所到各站、（四）貨名爲煤炭、（五）辦理種別爲整車、（六）期限由大同二年九月一日起、至三年三月三十一日止、（七）本辦法限於特約者託運之貨物、有特約者之請求時適用云云、

奉山路嚴禁 拒收租金

奉山鐵路局、于昨通令各站略謂、査商人交納地租金、及其他本局應收之款、就近交付各站時、各站應予代收、解繳本局、早經通告在案、茲爲便利商人起見、再行通告、不得拒絕收納、至該項現金應列入當日鐵路進款、一律解繳云、

豐寧民謳王道 市面頓趨興旺

西〇團長於本月一日乘飛行機到豐寧、視察該地附近一帶、該地方一般民衆、最近對於王道政治、已十分理解、自動的修築道路、向建設樂土之程途邁進、因之該地方之物資集散、頻繁、極其殷盛、前被軍閥抑壓極其疲敝之住民、現已漸呈活氣云、

教育廳獎懲 彰西學務員

奉天教育廳、現據彰武縣督學程實詳報告、査學校十三處合二十四級、令教育委員李玉輝、校長陳玉達等服務熱心、教員孫潤身、王選章、任淑賢、吳月輝、張景新、于鶴新、等教管得法、均堪嘉尙、教員王寶樹、鄭涵請、余繼武等教管稍差、均應改良、教員孫應九、服務疏懈、嚴加申斥、教員侯冰濤、陳萬診、揑擇職守、應各記大過一次云、

又據西安督學姜世顯報告、査鄉校二十二處、合四十四級、查教局課長程慶忠、課員韓宗芳、館員蕭文珊、鄭莊盤慶春、屆隊俊、校長程海樂、趙國林等服務勤懷、辦學盡心、均堪嘉許、教員高元哲、宮承順、王鳳志、趙榮升、陳永林、何玉士、劉維賢、于修堂等教管稍差、均應改良、學董張福來等辦學不力、校長張儒林、教員徐鳳書等教管太差、改文欠公、均應申斥、學董高其昌、趙玉慶敷衍議員、不請教法、教員劉成民成績太低、各記大過一次、學董于志麟等斷職、均行撤換云、

奉天大同學院 二次招生開課

奉天大同學院、開辦已一年有餘、其收學成績、斐然可觀、原有學生二百餘名、暑假後續招新生、報名者競選五百餘名、極形踴躍、該校爰舉行考試、

稅務署嚴禁 供給旅費

奉天監督署、近查本署派往各縣之視查員、到各縣時、均有供給旅費、情事、殊屬非是、特于昨通令各縣、嗣後本署所派之視查員、到各縣時、無須供給旅費、以免流弊、而除積弊云、

民廳陶科長赴連

民政廳長趙鵬第、前請假赴連就醫、派總務科長陶伯藩代折代行、現陶科長以有總務須向趙廳長請示、乃于二日乘南滿車赴大連請示一切云、

電鈴乍響 誤爲匪

【營口】八月三十一日晚六時許、重盛街分所管內、直達第一號警報鈴、東發詳管莊、突然連鳴數響、劉文仲所長、以爲該號、發生匪警、當即率警四名、持槍赶赴現場、衝勇異常、如臨大敵、追至東發詳時、以二警持槍守門、劉所長率二警、直赴櫃房、並無異狀、遂復至二號電鈴、張培薇宅、三號興發長車行、四號共濟當五號王六福時等處、亦行同樣之搜查、均無意外、劉所長即率警、助驗電線、發現某處電線破壞、與他線互觸、而致鈴響、乃派員修復、一時鬧觀者塗爲之塞、稱奉枝街一帶居民咸爲受驚驚云、

田張氏寃慘案 恐難彌掩

【錦西】縣一區薛家屯村、田濟禮挾殺兒妻、已誌前報、現在張氏娘家、知張氏因嗜好被伊翁田濟禮殺寃死、擬赴縣控告、提起公訴、爲張氏鳴寃、恐人命重案、即田濟禮手眼通天、亦難彌此寃殺人命關天之大案也、姑誌之拭目以觀將來、

奉省警備方策 將由省署通令實施

中央政府、鑒于對外關係之重要、對于奉天省內之治安、務須澈底維持、一方鑒于山海北方面進入滿洲之亂黨、而省境內各地帶胡匪之跳梁、層出不已、爲確保奉天全省之治安、現擬定警備方策、將由奉天省公署、通令各縣實施、其辦法如下、

一、奉天省滿中國境、嚴重戒備、添設軍警駐紮、
二、各縣相互聯絡、建設警備道路、
三、匪賊跳梁之縣份、舉全力痛剿、以期肅清、設立聯庄會、歸各縣警務局指揮、萬一匪人省境襲擊、取最迅速之行動、關于匪人行動、若有密而不報者、查出嚴爲處罰、
四、各縣設話線路聯絡、重要地點、設立無線電話、各村主要地區、設立警備電話、
五、各縣官民、一致聯絡、共負治安之責任、

自動車傾覆溝裏

【旅順】旅大南道、白銀山東方路上、日前午後七時、日陸軍用自動車、與滿電乘客自動車、双方馳駛接近、因躲閃不及、滿電之車、傾覆路傍溝內、車上乘兵士四人、當帆斃二名、負有重傷二名、時有行路苦力吳岳景、年五十左右、原籍山東泰安縣、現住市內十年町、在本埠東埔場海口、拉大網爲生、是日由拉網窩房、負包米一斗、備至家供給妻子食用、行上斜事地點、恰巧亦被傾覆自動車軋死、家中遺下老妻、幼子數口、官署方給卹金二百元、並掩埋尸身費用、若吳某之慘死、亦屬罕有之巧死也云、

劉順義靈到旅

【旅順】大連帝國館內、殺人自刎、劉順義、曾誌各報、其尸身、由其妻女成殮、前日午後由連、遂貨物自動車運搬來旅、暫借天后宮孤魂守內、昨日午前十時、妻女扶柩、至市外北山義地安葬云、

航政局 發現淺灘

【營口】本埠航政局、某號艙長三神龍雄氏、頃在距海口約十里地方、發現淺灘一處、特飭各輪船、注意行駛、以免淺擱、該淺灘在北緯四十度二十七分、東經百二十一度三十秒、距本港燈台磁針、約南七十八度之地方云、

修理自來水管

【吉林】省垣自來水管理處、以本城之自來水管、多處有發生障碍之地方、該處工務股現特派工人多名、分赴各街修理、修理地點有汶換水管、及洩水處穿之、朽爛處補之、發生障碍處計河南街東頭東關昌邑屯及糧米行等地、正在分途修理中、

喝酒太多 身死疑案

法院將作二次檢驗

小南關瓊胡同門牌五十二號、住戶黃某、因飲酒過量身死、已誌本報、茲據續訊、該死者黃某名殿發、現年四十一歲、其兄名殿全、該死者于一日檢驗後、至二日晨（尙未入殮）忽然全身發紫、七竅流血不止、其兄殿全、益疑楊萬全有謀害其弟顯者之事實、據關係方面謂、此案當有隱情、各方均懸揣于姦情有關、是否屬實、須待當局偵查後、方得眞相、死屍雖于二日午前入殮、並未下釘、仍停至院中、將由法院、或警察總處派員、作二次之檢驗、以明死者、究因飲酒過量、抑酒內有毒而致死乎、在三署被羈押死者之兄黃殿全、及永盛德飯館執事人、均行具保釋放、負有謀害之嫌疑之楊萬全、已由三署、轉送警察總處訊辦云、

途中遇友 下車談話間 忘却藍衣包

有海城學生于錦發、及于興之二人、於三日由山原籍搭乘南滿列車來奉、擬於奉天城內克校讀書、於車站下車後、二人乃即同乘馬車一輛前往城內、不意於午前九時三十分許行抵大南關地方、適遇一同學王姓、於是于生等乃即下車○互與王生在路旁談話、祗以相談時間過久、久竟而忘却所乘之馬車、追想憶及馬車時、則該車夫早已驅車遠颺、該生等因該車上尙遺有藍色衣包一個、當向該管大南關分所報告、請求緝尋該馬車、據稱馬車夫之號坎爲九八一號、現已由警察總廳通飭全市各區警署查緝、諒日內即將此不負車夫緝獲究辦云、

北鎭縣長改委

省公署、前委孫成熙爲北鎭縣長、並令即赴新任在案、現係縣長向省公署呈請辭不就任業已照准、遺缺經省署又改委韓爵敏爲北鎭縣長云、

瀋水醫壇歡合

本報自開設瀋水醫壇以來、荷承市內熱心之國醫、屢賜鴻篇、以是爲聯歡及答謝起見、特於本月二日午後六時許、假南市場新世界飯莊設宴邀飮、是日被邀者爲市內之名醫、爲王紹康、沈宗之、龐伯平等二十餘人、由本報記者穆六田、李克庭、金小木、賈榮山等分任招待、席間由穆六田代表本報向各醫士作感謝及歡迎詞、旋即沈宗之代表各醫致謝詞、旋即互相暢飮、賓主言歡、頗極一時之盛、直至晚八時許、方始盡歡而散云、

官佔民房 租價太昂

【錦西】去年夏季、因事變將縣署移遷山時所、有縣署各局、稅收各機關、均係租用民房、每間每月租價昂貴、彼時爲權宜之計、不得不然、現遷至本年八月、已滿期限、縣署昨於二十七日開殼、擬將房租原價每間減少五六毛、全年計算、可省二千餘元、已經通過、房出亦甚平允云、

附郭綁票案

【盤山】八月二十七日、爲鄉民來城赴集之期、在西門外二里許高粱科內、有胡匪十餘名、綁去赶集鄉民十餘人、被綁者、有米倡屯數名、迨警察聞訊、前往、早已攜帶人票遠颺、該匪於距城最近之處、竟敢肆行綁劫、則距城稍遠者、尙堪問乎、

瀋水小新聞

一爭坐互毆一

大西關工夫市、將軍胡同住有拉車之山東人王洛三者、於二日下午三時、在西邊門外三經路拉坐、與他車夫爭拉一坐、一時言語不合、先行口角繼竟互相毆打、經人勸解、各不相下、雙方赴警所理論云、

一跌而死一

小東關大悲庵後胡同關姓房南鄰外、於一日上午十時、有一年六十許老叟、身着黃藍褲掛、破氊帽、行抵該處、忽跌倒、當即氣絕而死、後由地方法院派人檢驗、始行抬埋云、

一修工傷人一

大東關浙江會館胡同住戶吳振東家、因房屋傾地、覓工修理、於二日下午、其妻孫氏入屋取物、架上泥瓦工使用之灰斗、竟忽而墜下正中吳之妻頭部、當時倒、不知人事、後經延醫救治、始行蘇醒、雖無性命之憂、仍須養傷半月云、

一痛女成瘋一

大西邊門外山東廟後胡同、住有曹麟廷者、向務小本經營、年將兩旬、膝前乏嗣、只有一女、年將及笄、於一日忽患瘋疹病、經醫調治罔效、竟爾斃命、現在曹痛女心切、終日不食啼哭不止、現已瘋癲云、

一因何自縊一

大西邊門外長安街住戶秦治國、年五十餘歲、於二日下午四時、乘家人外出之際、在縊於屋內、迨至家人知覺、早已氣絕、至因何自縊、未曾知悉、法院定於三日上午派人檢驗、以明眞相云、

教導隊組 各務委員會

【吉林】陸軍第二教導隊、爲增加整備一切事務、轉由各軍官佐組織各項事務管理委員會如軍醫軍需酒保服務伏食値班勤務等項、均各分別組織委員會一組、推委員長一員委以津干、每週開會一次、整理應進行之事務以期完善云、

九月四日慰靈祭 全國放假

【吉林】省公署准國務院總務廳世電謂、九月四日爲殉國人員舉行慰靈祭、決定是日全國各官署臨時放假一日、用表哀悼之忱、▲

警察新設備 添佈告牌

【吉林】省會警察總、以警察時有對於人民應示之公務、爲便利起見、特規定每一警察分駐所、設立一枚佈告牌、訂於門首、無論有何項職務、應示於商民、如偸竊丟失傳知等事勢、均書該牌之上示之、其爲便利云、

吉長敦海三路 愛縣懇親會

【吉林】吉長吉敦吉海三鐵路、爲倡導沿綫居民、愛護鐵路起見、特於本月二日下午一時半、由鐵路總局代表酒井清兵衞氏、及吉長敦路局金局長吉海路袁局長、假商埠以本民會招待滿日紳商並新聞記者、開懇談會、會議倡導辦法、▲

時疫病報告表

【營口】本市警察署、近鑒市內、邇來時疫患者、屢見不鮮、爲防止疫癘蔓延計、特印製大宗宣傳標語、張貼各處、並於昨由省頒到、傳染病報告表當即分發各醫院、填寫呈報計分病名、患者性名、地址、治療經過等數項云、

商科成立紀念

【營口】本埠永世街、縣立商科高級中學校、昨一日爲該校成立、第十二週年紀念日、楊際明校長、特於是日、在校舉辦慶祝茶話會、講演該校沿革經過等事、並休假一日、以示紀念云、

籌備盂蘭會

【盤山】中元節近、官紳各界、擬就盂蘭會期、大開道場並請大悲花道士唪經法壇、超渡日滿陣亡官兵復札河燈路燈以資點綴、業委天仙宮、赶緊操辦、屆時定有一般熱鬧云、

本報啟事

本日（四日）爲舊曆中元節全國舉行殉國慰靈祭本報放假一日以資紀念五日無報六日照常出版

經濟欄

新粮登市 諸糧行價

【海城】夏去秋來、農作□熟、新粮登市、價少低廉、□□來每日集市粱車頗多、茲將□色粮行誌下、以每斗爲單位、現洋計算、高粱六角五分、包米六角、□分、小米一元二角、青豆一元三角五分、瓜子二元八角、糜豆一元二角九分、糜子九角、小麥一元二角、大麥五角、稜米二元六角、

一月以來之關東州內外貿易統計

關東州內、七月中之水路貿易狀況、已誌前報、茲據關東廳調査、本年一月以來、至七月末日間、水路貿易統計及貨品數、區別如下、

▲重要輸出國

日本	九七、七四六、五二六
日國內	八六、〇七五、三六一
朝鮮	一、九九七、三四〇
台灣	九、六七三、八二五
滿洲國	一、八一〇、一三八
中國	一七、九四四、八五一
海峽植民地	二、八六七、五八五
英國	一九、二五七、五八五
法國	二、〇一五、五八七
德國	六、七四五、一一九
意大利	一、二七七、〇五一
和蘭	二四、二九八、五九五
丁抹	一、三一四、五七六
美國	四、二八九、〇九四
埃及	二二、一一三、六八五

▲重要輸入國

日本	一三七、六九九、八〇五
日國內	一三四、〇九〇、七九五
朝鮮	二、四八二、一六六
台灣	一、一二五、八四四
滿洲國	一、三三、〇二四
中國	二九、三七九、四四七
香港	九、五二二、九一〇
俄領亞細亞	一、二七四、八一〇
英國	二、二二〇、七六三
德國	一、五一四、九二〇
白耳義	三、五四八、〇三六
和蘭	八一八、〇三六
俄國	一、〇九九、三六四
美國	六、三九九、五五七

水路貿易統計（單位圓）

▲輸出

大豆	九二、八四一、七〇〇
小豆	三、八二五、五四八
高粱	一、五〇六、四六四
包米	二五〇、八三二
落花生	五、五九〇、七一五
蘇子	二、一四九、七五九
小麻子	一、七三五、五〇六
造鹽	一、二三一、七四五
烟草	五九四、三二九
棉線	四、二七七、二三九
野蠶絲	一〇四、七九一
毛及毛線	一、三三四、七九八
織及綢	五、八二八、二四六
皮革	二、三八二、九〇七
豆油	一〇、六五八、七八九
洋灰	三五七、一九九
石炭	一六、〇四八、七六三
豆餅	三二、三七八、二四九
其他	二五、〇九二、六二九
總計	二〇八、一九〇、二二七
去年同期	一七六、四九三、二七一

▲輸入

米	一、〇九二、六六九
小麥粉	二七、七八二、九八五
砂糖	四、四四三、九八九
烟草	八、六四九、四二二
棉花	六、二〇七、〇四三
線綿	六、四一四、三二九
棉布	二八、二八〇、八七四
毛布	二、二八七、〇一二
麻袋	五、三三九、三二〇
絹布	三、七一五、八一七
綿絲布	二七九、六七六
化粧品	一、六八三、〇三七
車體品	八、二九八、七七一
機械	三、八二七、四八一
鐵及鋼	四、六九七、一六九
皮革	一、四八九、四三一
紙類	四、〇二二、一九三
油脂	六、八一八、四七二
藥料藥品	六、五一一、二八七
建築品	一四、六二五、七〇五
石油	二、五六六、二五二
其他	五五、〇一三、九一二
總計	二〇四、一四六、七五五
去年同期	九六、九一六、一一五

縣農產小統計

【海城】縣農會長趙庚南、現爲調査本年農產收穫成分、及諸色粮食收穫概數、茲將所預料全縣各糧能收穫數目（以石爲單位）錄下、

黃豆……二二、五四八石、
小豆……九、四七五石、
靑豆……二、四三八石、
高粱……三〇八、六二七石、
谷子……一三三、一三二石、
包米……五五、一六五石、
小麥……一九、七三七石、
大麥……二四、六六八石、
黍子……九、七九二石、
稻子……五二九石、
粳子……一〇、三二五石、
糯糧……八、二一五石、
總計預料六〇四、六五一石、

七月關東州輸入超過

據關東廳調査之發表、七月中、關東州內海路貿易、輸出二千五十四萬四千六百五十四圓、輸入二千六百七十六萬一千九百九十三圓、總計輸出入四千七百三十萬六千六百四十八圓、輸入超過輸出六百二十一萬七千三百四十八圓、若與去年同月比較輸出增加三成六分、即五百四十四萬四千六百五十一圓、而輸入亦增加五成三分即九百二十九萬八千六百七十一圓、至於本年一月至七月末總計、輸出二億八百十九萬二百二十七圓、比去年同期增加一成八分、即三千一百六十九萬六千九百五十六圓、輸入二億四百十四萬六千七百五十五圓、比去年增十一成一分即一億七百三十三萬六千四百十圓、茲將七月中輸出入貨物數列下、（單位圓）

輸出

大豆	九、九六一、四四五
小豆	三三六、五四九
高粱	一二六、四〇六
包米	一三、六九九
落生	八二九、九七一
蘇子	四八、〇五五
麻子	一八四、九六八
造鹽	二〇三、二九三
烟草	三、〇九一
棉絲	六四〇、九五九
毛絲	四三二、七八三
織綢	四六一、七五二
皮革	四五七、一六五
豆油	九四八、八六八
洋灰	六、四二五
石炭	一、五二九、九二二
豆餅	一、四五二、一八七

輸入

米	一四四、一〇〇
麵粉	一、三二一、七三〇
砂糖	八九一、一〇二
烟草	六二四、一〇二
棉花	七八一、三八六
棉絲	一、四二五、四一四
棉市	二、六〇一、二四九
毛布	二二九、五一七
麻袋	六〇二、六九九
絹絲	四六一、一八三
棉毛布	一二一、九四五
化裝品	一二一、九四五一
車體部分器	一、六九〇、五五二
機械類	一、八二〇、四〇七
鐵及鋼	一、〇九二、〇九五
皮革	二五三、五三九
紙類	五一四、八×六
油脂	二六七、〇九一
藥料灰藥品	一、〇九二、〇九五
建築材料	三〇五、七二一
石油	一三、五六四
其他	八、四一一、六三八
總計	二六、七六一、九九三
去年同月	一七、四六三、三二一

月杪四平街 存粮數

四平街八月末豆糧存貨、計一千一百十九車、較上月減二百十一車、又較客歲同月、加三百八十七車、至主要品名及車數如下、

大豆一五九、包米六〇、
高粱四五、醬豆二四、
粟一二、青豆一八、
雜粱二、小豆四、
芥子一二、芝麻四〇、
大麻子二、黃豆四、

讀者之聲

不論…… 歡迎短稿。須加句讀。

讀了「讀了『蛇與女人』的意見以後」以後

好說。我姓×草字××。開口不得不稱你先生一聲「慧眼人」的毓芬先生呵。

總觀先生前後的大論。統爲擁護女子一方的立場而出發。句句不外爲反閱男女性的吻。如「只知蛇之毒。不知鹿之慘」再如「兄男人所謂獸類動物的慘忍過程中。亦決不能守乎」但在我的前期文里亦一度申言。此種論調的反責「亦未可厚非」呵。按情度理。當然有其價值。所以於此次的辯文中。依是抱我不論的初衷呵！請你細思之。

……自食其力的……生活者。自立者。固屬有之。而恃父恃夫的財產收入的奢華浮淺生活者。大概還在普遍着吧？你說「先生敢說天下女子沒有一份謀生活的嗎？」我實是不敢如此下斷語。我所認定的 社會的滄桑雖淺。我雖然度着不出門戶的寡聞貌兒的生活小子。而尚不致着 不到聞不到大有處身社會的女子 謀獨立呵。然先生的一味偏袒現代女性的優勢。未免令人有點搖頭的。

我眞冤。先生指我爲擡殘女性。如此。那末討論 婦女問題等文字均是帶有擡殘女性的意味么？ 如此盛京報的「婦女週刊」滿可以停刊矣。女性到了現代。眞個時髦可與西歐並駕齊驅了 嗎！因爲現代 吾國女性均有 着高限度……的瘋狂罷了吧！統治天下之大權了吧？討論絕不可與推殘並論呀。

女性根本帶有虛榮性的。雖然也是現代……成的更是堅固原因。也就是女子職業與求……女人穿鞋 爲理由談起男人的傷心。引起雖然小。而可推廣其他者其大。

蛇與鹿的慘。或可相等。而報紙爲何標出來 蛇的慘痛呢？不記載鹿的 慘痛呢？ 世界愈文明。愈進化的供給女，物資的豐富享受的打算吧？ 那末。將來再發明剝取人皮製爲甲的。也該爲合理的吧？ 倘認爲不可。毓芬先生該知蛇之痛苦最爲深刻的表現吧？

至於華蓋所說的一面是殘殺與獸性的交戰……所指說的也一來稿華蓋說的吧！所指爲偵巧奇狠的女性即是 曼華先生所說的那些殘忍野蠻女性而言的。

我們看種小小的討論。不過華蓋 來往。對于女性的生活的討論。根本就極輕。然然……曼華先生一文所能遇 盡量消費的大論。也是無足輕重的。兩施恩德 于女性。止……可是淑女男人省錢……』等語。毓芬先生的擁護女人。又未嘗不是論時務的辯法。女性大可以捧到天上！

再想往下說。恐毓芬先生罵 我扯閒話。所以只此打住 還有吉林某君的幾句。也稍爲聯帶瀟答在這里。希恕！

一九三三、八、廿九、疑喝

神皋雜俎

歡迎投稿

千山誌遊（二）（王家賢）

五月二日。天晴有微風。經興方酣。夢境正濃。忽被喈喈無情之鐘聲驚醒矣。已而老道士來告曰。『起矣。起矣！先生起矣！淨面後。好用早飯。』然此時僅四句鐘耳。余聞而起。就溪水而盥漱。別饒風味。飯後。同學議定今日起程。因千山概可分爲北中南三嶺。東西橫列。作木行式。三嶺之間。夾二谷。北谷即老觀溝。通稱北溝。南谷即丁香峪溝。亦曰南溝。北嶺迴稱北山頗斜較緩。攀援甚易。惟西部有高峯曰五佛頂。即我輩今日所擬定之行程也。五時由無量觀出發。有保安等五名。前爲引路。半時抵龍泉寺。未息。西行北折。入山谷之中。塊石縱橫。不良於行。七時許。抵山麓，山陡有石磴。高不何仰。五佛頂斷山之嶺。隱約可見。五佛頂者。北山之主峯。高達三千餘尺。余行至山半。氣喘汗流。行不及百步。而數息焉。再繞山腰東行。約數百步。拾石級而上。齊庵觀在焉。稍事休息。略進飲食。遂與同學等屐巉岩。披蒙茸。蹐徑拾級。手扶鐵欄而上。屆崖峭壁。高可百尋。偶一失足。萬無生理。余此時。不禁心顫肉跳。手足幾不能自主。蓋思萬一不幸。豈非成千古之恨。再前行途遠。僅松樹一株。巍然特立。此樹尚有何名。即所謂救命松也。松以救命名之者。其險可知矣。此松位於絕壁之下。欲登峯造極者。必扶此松而上。欲由上而下者。必踏此松而降。眞所謂生死存亡之處也。若無此松五佛頂。將爲無佛之頂。早無人跡。即使有之。而輕生於巖下者。將不知有若干人矣。余至此思之再三。登乎不登？躊思之。登之者。不自余始。何膽却乃爾。毅然一縱而上。別有天地。山頂可容三十餘人先余而至者。已三四人。所云五佛者。僅三存焉。餘二佛。有云被某校學生推下。今已名不符實矣。四周眺望。（未完）

別錄

古代之舞蹈（楓葉）

古代舞蹈和社會生活是有着非常密切的關係因爲舞蹈是社會生活 所反映出來的東西。換句話說。舞蹈是模倣日常社會生活的一種動作。牠是一種 藝術——以肉體表現出思想的一種藝術。所以也和別種藝術 一樣的是上層建築。牠的基礎也和別 種藝術一樣。建築在下層建築的經濟的基礎之上。下層建築 如果崩壞。政治法律藝術……等的上層建築也隨之而覆沒。舞蹈的 形式和動作也因之而變化。即是社會生活 形態有了變革。不單一切隨之而變化。即模倣的這種藝術 也因生活之變化而變化。所以狩獵社會有狩獵社會的社會生活 特徵所反映出來的舞蹈。而農業社會又有農業社會的 社會生活所反映出來的舞蹈的動作與形式。我們觀察下面古代 的社會生活就可以知道牠和舞蹈是有着怎樣的關係了。

人類所要的不過是衣食住。這三者可以說 是社會一切的總根源。古代人矇昧 無知。常祈求超人的神爲其保護獸物的獲得。穀物之豐收。他們說是 善神之所賜。至若疾病。害虫。風災。水旱。舉凡對於生活 有不安的一切災害。他們說是惡神的造作。非把這些惡神 驅逐部落外不可。這便是我們所謂「驅妖除邪」——（這種風氣在西班牙至今還是殘留着）其次便是人和人的關係。即是人類的經濟戰。生存鬭爭。換句話說。就是某一部 落民。和其他的部落民。因爲生活資料 而起鬭爭——在狩獵社會大部分人和獸的鬭爭——因此使他們不得不對於鬭爭 技術之練習。古代社會生活有上面三種特徵。所以使反映 出下面的三種舞蹈。

古代舞蹈〔一〇感謝善神的舞蹈 二〇驅逐惡神的舞蹈 三〇戰爭的舞蹈

關於戀愛。服式。等的舞蹈。雖則 不少。不但過是次要的罷了。從前的舞蹈女子 是沒有參加的。只是一些男子而已。因爲他們以爲女子是對神有一種褻瀆的。如果女子參加了。就對神不敬。對外戰爭是男女的 責任。而戰爭的舞蹈女子 也沒有參加。同時。對神爲什麼不用語言來說明。一定要用舞蹈的動作來表示其思想呢！這是因爲神是超人的。是不懂得的人語言的 所以非用模倣的動作對神表示其思想不可了。

我們再將狩獵社會的 生活各說明。就更明瞭當時的舞蹈了。狩獵社會的生活特徵。在字面上已表示得很清楚。！是狩獵的生活。因此便形成下面的三種狩獵的舞蹈。一。在未出獵之先模倣禽獸 在山林平原的生活的一種舞蹈動作。二。模倣與禽獸鬭爭或打獲禽獸的情形的舞蹈動作。三。感謝神的舞蹈動作。農業社會 也是一樣。總而言之古代的舞蹈都是社會生活反映出來的。柏拉圖所謂「舞蹈是用手來模倣的一種藝術」其意思便是這樣。

物類考原（九）（義縣王鶴齡）

▲古物坤輿類

圖地形脉道始于伯益（見元命苞）。地動儀始于漢張衡（見後漢書）土圭始于周司徒（見周禮）。鐵經（有水經學疏）始于周公（見月令廣義）。一里置一銅表始于魏文帝。（見徐炬事物原始）。攝石爲山始于茂陵袁廣漢（見西京雜記）累土爲山始于南齊小司馬（見杜子美集）。峰黃帛翎和土築山始于宋巨室（見五雜組）木假山始于蘇洵實（見五雜組）。吐水來潮始于尹公（見御覽）。吐石成羊始于黃初平（見神仙傳）。石化爲輕始于唐太和雲蔚代三州（見唐會要）。氷鑑始于唐（見博古圖）井始于黃帝（見周書）。橋始于商（見朱弁記）。圯始于東楚（見說文）。浮橋始于周（見詩大雅註）。造浮橋始于晉成都王穎（見晉書）土城之作始于伏羲（見綱鑑路史）。石城之制始于神農（見羅泌路史）。築城始于鯀（見初學記引吳越春秋）。造郭始于鯀（見初學記引吳越春秋）。陵始于秦惠文王（見楊慎外集）。神道石柱始于漢中山王（見後漢中山王傳）。墓宮始于伊尹（見物原）。堪輿始于周（見五雜組）。堪輿求葬吉地始于秦樗里（見五雜組）。顯墳興衛始于郭璞（見五雜組）。銘誄始于吳孫權（見廣博物志）。墓銘始于顏延年（見廣博物志）。墓有銘始于東漢棺子玉書張衡墓銘（見廣博物志）謂冢爲琴始于權（見水經注）。碑始于王莽（見劉熙逸雅）。墓碑始于後漢（見歐陽修集古錄）。神道碑始于晉武帝（見物原）。戒碑始于唐明皇（見墨碎錄）。鄒國戒碑始于宋太宗（見墨碎錄）。頒戒碑始于宋高宗頒黃庭堅書碑（見墨碎錄）。華表始于周公（見物原）。華表作和表始于漢書（見丹鉛錄）。華表作桓表始于字林。（見丹鉛錄）。立春土牛始于周公（見物原）。立地制畝始于黃帝（見通典）。一畦田始于后稷（見漢食貨志）。記里鼓始于黃帝（見丹鉛錄）。記里堆始于黃帝（見丹鉛總錄）。池沼始于黃帝（見古今事物考）。楊溝始于長安御溝（見崔豹古今注）羊溝始于墻垣爲溝（見崔豹古今注）。除溝始于命璵（見命璵席上腐談）。陽溝始于命璵（見命璵席上腐談）。井幹（即井上木欄）始于漢（見顏師古漢書注）。桔槔始于梁元帝（見庶物異名疏）（未完）

茫茫人海

生存難（瑜坤）

一個靜的夜。

一條靜的胡同。電燈陰慘慘的。在吐着微弱的光芒。

模糊地有兩個黑影。從胡同口蠕蠕的走進來。穿着灰色的單衣。那是兩個老總。一個高個子的。手裡提着一個瓶。玻璃的。

『老王。怎麼今晚沒有生意』一個說

『誰曉得還得碰碰運氣！』高個子的應着。

『你知道這回子什麼時候？』

『好像剛敲過一點鐘』

『夜深了。誰都回家睡覺去。馬路上連一個鬼都沒有』

『不要嚷！你看。那邊 不是有人來了麼？』

兩個就在一根電桿下默默站住了。四雙渴望的眼睛。朝着前面看。臉上微微的笑起來。

遠遠來了一個人。是一個誠實的商人。穿長衣的。腳步走得快。一步步朝着這邊來。

『運氣來啦。老王當心點！』同伴低聲的說。

『不要多嚷！』高個子警告他 他也就沉靜下去了。

於是。兩個又把腿子鬆動起來。腳步也裝得很快。好像心裏有了什麼事情。對準着那個商人迎上去。商人一點不覺得只是走着。兩方距離只有一尺遠。

砰……瓶子碰在地上的聲音。粉碎了。裏面裝着的水。灑在地上。

『什麼啦！』商人怪叫起來。臉上變得慘白。心裡在跳着。腳眼下意識的站住了。

『媽的。瞎眼睛的。走路不走路。竟把我的藥水碰灑了』高個子的臉上。現着生氣的樣子，指着地上破碎了的玻璃片口裏罵起來。

『老總。是你自己丟掉的！』商人顫動着唇皮替自己辯護。

『放屁！是你衝過來的』高個子的。圓睜着兩眼怒視他。臉孔漲得通紅。

『是啊。都是你不好！』同伴的幫着嚷。

這樣一來。商人覺沒有話可說了。要分辯。也很難開口。老總們是有槍有勢的。要是你多說一兩句。他們粗大的拳頭就會重重的打在你的身上。他只有呆然了。心裏不住在跳着。他此刻好像是一個罪人。在等候法官宣判他的運命。

『我這瓶藥水是很值錢的。這回剛從藥店買來，營長有了急病。需要這東西喝。現在給你打掉了。請你賠錢』高個子把他的衣襟揪住。不讓他走。

他眞可憐！正如一隻羔羊碰見猛虎一樣恐懼。他怎麼也說不出話來。只用手輕輕把袋裏一摸。那幾隻東西還好好的藏在袋裡。心裡才寬鬆了許多。

『傻子。呆什麼。快些 把錢拿出來』同伴也對他恨恨的說了一聲。

『老總。我沒有錢？』他乔乔吐吐地回答。

『沒有錢。就捉人！』

高個子又在嘍拉着他强走。拿人？這是一件多可怕的啊！他知道。老總們是講理的 如果眞的給他捉去。多少總要吃虧。橫豎老總們要的是錢。有了錢。什麼天大的事都完了 但是。他身上這回只有八塊錢 還是剛從朋友那裏借來的。給他拿去。他眞捨不得。他在心裡躊躇了好些時間。看見面前那兩張猙惡的臉孔不住地瞪着他。他問。

『老總。你要我幾塊錢？』

『拿十塊錢來！』

十塊錢。好大的數目。他不相信 裝在瓶子裏的一 點點東西。要值那麼多的錢。然而他不敢語。老總們的話。大約是不來的了。可是。他身上所有的。只是八塊錢。怎麼辦呢？他只有向老總，求了。

『老總。我身上 只有這麼多錢』商人從袋裏掏出了僅有的八塊錢來。白的銀圓。在電光下發亮。迷住了 老總們的 眼睛。

高個子用着那銳利的眼光。在他身上打量了一番忽然望着那個同伴會意了。把頭點了點。臉上微笑了。高個子就伸手把商人手裡的幾塊洋錢奪過來。還用着同情的語調。對他說。

『饒恕你。看你也很可憐！』

商人看見自己手裏的洋錢給人家拿去了。心裡一陣陣刺痛起來！眼巴巴的望他們很得意的走 開去。聽見一陣 朧的笑聲。衝破了胡同裡寂寞。

『我們明天有辦法了！』

不勝今昔之感（憶秋）

昔

他對他的妻子說『我要出去！』一件藍顏色的長衫拿出來！』伊很馴服不聲不響走到後房衣厨裏拿了出來。把長衫張開。侍候他兩臂伸進了袖管。在伊自己上面的鈕扣還沒有扣好時。伊早已屈了腰 替他將下攏上的扣子鈕好了。他自己戴上帽子 就走。在剛走出房門時。又回頭吩咐伊『今朝中飯早點燒好！』說着就出去了。

今

伊的丈夫說『我要出去看蜜斯李！那件單大衣拿出來！』他很忠勇。必恭必勸地攤箱子。從底下一隻大箱子裏 找了出來。把大衣張開。侍候伊兩臂伸進了袖管。在伊自己的鈕子 還沒有扣好時。他早已俯下頭去。將伊腳上的漆皮鞋擦亮了。伊自己 取了手皮夾就走。在剛走出房門時。又回頭吩咐他『晚上二點鐘到日站跳舞場來接我！』說着就出去了。

讀煮豆燃萁詩有感（趙仲娜）

煮豆燃萁一詩。作自曹植。能令曹丕聞之。潸然淚下。面有悔心者也。吾謂即今誦之。猶足以動人骨肉之舛異。不然。曹植死矣。曹熊縊矣。天倫之情蔑矣。手足之殘傷矣。丕之殘忍備至。已至其極。何所憚於植。而不加之以重罪乎。

蓋當丕嗣位之初。已知植有不服之行。謀篡之意。雖推心置腹以待之。高爵厚祿以封之。猶恐不能饜其願。是以勒令七步而成吟。不成則加之以至法。幸其才具敏捷。出口成吟。詞意感人。文章救命。非然者。身亦危矣

然吾猶有責於植也。夫鬩墻門很。後世謂之不義。斗粟尺布。論者譏其不容。丕在之過弟。固可謂之不兄。而植之於兄。亦未聞其有愛兄之道。昔昭烈以異親之殊。能視關張如手足。關張亦愛之如兄弟。植則雖有兄弟。不如友生。得勿自取歟。

雖然。吾讀其詩。知其句句沉痛。字字警切。有濟於世道人心。猶復不少。今者。中華擾亂。南北失和。寧粵對立。勢將動武。同室操戈之慘。安得有人常誦此詩。藉以感悟之云。

八。廿五。寫於義縣民明文會。

閒談

女人與虎（白鳥）

因爲留戀這湖面。我才決定去睡帳棚。這是我第一次偷看荷花 池的晚粧詩人Y君以爲T日園內最美時候。是她的春粧。我覺得這話 也不盡然正字眼前後的少婦時代。—夏天的確比少女時 代的春天。更令人醺醉。這湖面沒有明月。也沒有清風。只有立着幾朵與人面共紅的荷花。細雨濛濛 的下着。一點一滴。點點滴滴。有傳來的古琴聲拍着節奏。水中的燈影 與樓台。挑動，游魚們的游興在水中穿梭。在水面 活躍。不時的將湖心擊成了一灣 灣漪。眉我知G君斷在床上嗜品這自然的天籟。

『今夜的情調眞是醉人。只可惜我們 缺少了酒和…』。G君這樣說着。我知道這一樣『美中不足的遺憾會衝破了我們的沉悶。會佔據了我們 整個的心靈。如野馬一般的『話河』開始激流了。

『女人。她給了每一個痛苦。而每個人卻都離不開她。在失戀的男子一的目中。都可以聽到他在 女人跟前的痛苦。等他再遇見第二個 女人的時的。仍給會帖耳逢迎。拜倒裙下。這不是男子們的無恥。却是莫名的壓迫這意見當然是我與Y君的共鳴。

不知爲什麼兒那時×在 我心目中。忽然把虎與女人起了聯系。等到我被這念頭 來細想的時候。我發現了女人的確與虎有些關係。于是我們便得女人比虎。『我們知道』『龍生虎啼』的故事。在到底希些女性氣。在稗史上我們又知道唐張鎬 之次女『虎媒』的故事。悍婦潑 縱世人稱之曰『母老虎』。今日的摩 登女郎。更可比之以虎。計當如何去捉到她們時。必先按下捉虎 的圈套。使一個女子就範。卜闌維勝似蹈『襄虎』。在女子被捉 到而且就範了之後。想要擺開她或放棄她。也非易事。俗語有說『縱虎歸山』。的可怕。一個女子由你的腕下轉依另一個男子的時候。其災 恐怕甚於『縱虎歸山』她不將你 弄得體無完膚不止。你接近一個女人的危險。恐怕也不在 玩弄猛虎之下。所以網羅到女人。或放棄女人的人們。必先有『虎縛』『縱虎之術』……我們的話是這樣急誠念起勁。雨兒也止了。水中的天地和岸上的燈光 同時急減了。我們談虎也沒有得到結論。辭世與殘 色漸漸。在瞬中模糊了。片刻間我們皆與睡神與嶺的結合了。

讀者問病

潘水醫理

大主筆先生台鑒。貴報自闢 醫壇一欄以來。介紹疾者與名醫之奇遇。治愈者難數閣下之同春。實亦大主筆之至德。眞所謂活死人而肉白骨矣。敝人現年二十一歲，於前年因憂思而成失眠。後又大腸秘結。彼時失眠。數日一發。秘結則以清導丸治之。後漸由失眠。秘結。轉爲頭痛。每間三五日即發。發時甚劇。至去歲下季。則又漸加重。一日一發。或日日皆發。甚致藥石罔效。殆至今春。失眠與秘結病雖愈。而頭痛滋甚。稍用智力思想等。……尤甚。但其時身體並不見弱。食量亦不稍減。惟壁漸脫。左目漸小。直至近來食量始漸減 頭痛仍日重一日。雖不甚思力 亦覺痛矣。痛時頭中如漲濕然 少言寡臥。精神頹靡。以冷水。可少安數分鐘。然逾時又犯。嗚呼大好光陰。多於病中消磨。將致失學。前乞 大主筆見憐將病況登出。倘蒙名醫一顧。則先生之德已與渾水俱深矣。

敝人張劍鄉拜投於奉天省立第一高級中學校

答趙文韶君（李玉亭）

據述。嗽血一症確。亦勞傷之致。夫人之生也。既有先天之造化。當具後天之補養。血者。生於脾磨之力。化於心君之主。肺臟調節。肝臟收藏。其各盡職責。行止有數。何以致妄如閣下之血液妄行。實腎水先傷。肺津下涸，脾以思吸肺無所養、以因虛而致妄。愈妄愈虛。如徒以止血。血雖暫止而終久必吐。宜以寧嗽。嗽寧。而將來定嗽。如治之 當溯本窮源。斯可愈矣。如能戒勞遠色。余擬一方。緩服試之。方川。老山人參二錢。帶心寸冬五錢。嫩鹿茸八分。鹽元參五錢。眞川貝一錢。阿膠一錢。毛根一錢鮮藕三錢。眞雲苔二錢。甘草一錢。水煎日再服之。答自瀋市小西關實齋堂診室

答趙文韶君（李東宣）

據在商家司賬。雖免案牘勞形。思慮傷脾勞於心。經云心脾爲生化之源。心脾既傷。化源日少。而陰血虧。陽氣自擾 陰血虧而生內熱。陽氣自擾。易招風傷。風邪所侵。雖鼓皮膚 肺主皮毛而爲嬌臟。稍失清肅之令。即爲咳嗽。那邪熱邪壓爐 風熱交迫。肺氣不能自持。肺絡受傷。故有咳嗽。痰中帶血之災。雖經治愈。乃標之法。非固本之方。故時愈時犯。因咳血日久。肺之風熱雖去。肺失腴潤。浮熱雖除。眞陰日耗 陰血日虧。衝氣日逆。津液日涸。安有不氣悶逆潮。而心熱者矣。治療之法。宜清心寡慾 調氣養神。再以藥劑治之。方克臘此病魔。百合五錢。當歸三錢。白芍三錢。寸冬三錢、五味五分。大洋參三錢。生薑三錢。冬花三錢。紫苑三錢。生草一錢。桔梗二錢。水煎服。答於北市場恒濟堂診室

答周錫五君（王紹康）

據述貴恙。係疝氣。所謂疝氣。西醫所謂。之爲附睾丸炎是症。過勞動。或寒涼，及房事。皆發堅。得靜臥。或溫熨之而稍縮。其發生也。由于淋期間。服利水。通淋。清熱。解毒。涼藥過甚。致腎經濕寒左爲腎。右命門。腎至陰部也而先受之。濕寒由睪丸系。而下注。致結是症也。得此症者無絕嗣之患。不過房事勤勞。而能令人精冷精清稀耳。如服以烘腎。添精。逐疝氣之丸劑常服尚可解釋矣。熟地五錢 黨附子二錢。車前四錢。澤瀉四錢。山藥四錢山萸三錢。川楝子四錢。橘核四錢。茯苓四錢 丹皮三錢。枸杞三錢。貢豆桂三錢。巴戟三錢。懷牛膝三錢 芙蓉三錢荔枝核四錢。共研細面蜜法小丸毎服三錢早晚淡塩水送下。 奉天大西關實生堂

游及有餘

老子（五十八）（曹作壽石作）

▲故能蔽不新成

點滴（張叉銘）

人與人之間。永遠是隔着一層板壁的。縱然是莫逆之交。或者是最親愛的父母與兄弟姊妹。或愛妻。然而這板壁並不過渡啊！

人是這樣的一個怪物。在對一切辨笑着。猜嫉着。懷疑着他自身以外的人們。甚且連他自己也被否認了。——究竟是怎樣的東西。

○ ○ ○

但是。朋友！這裏是我在那時裏的幻影。太陽從東方出來跨進我窗檻時。這陰影便立刻被驅走了。因爲互相間的關係。而化爲烏有。

○ ○ ○

朋友！當我想着這一切時。使我的怨念立刻破滅了。在每個人的臉上。都露着猙惡殘暴的表情。向我微笑着。這是多麼可怕呀！

○ ○ ○

而且。人永遠是在矛盾中生長的。他們有時是絕對的聰明 然而這聰明。便使他們陷入糊塗的境界。他們的智慧。便是愚蠢的 根源。他們對 一切的『愛』。也便是對一切『仇』視的

○ ○ ○

刺激是天才的生活之味精。而刺激對於庸人。却往往是一種生命的毒劑。

○ ○ ○

做父母的很不得使他們的子女一下子便長大。殊不知子女長大一些。和父母的距離就遠了一些。當他們一旦十足地大時他們都已屬於另一個人了！

○ ○ ○

沙子仰天浩嘆曰『神龍見首不見尾。中國之愛國志士。抗日英雄。其猶龍乎』

酒令相嘲（我林）

東坡與佛印禪師同飲。佛印曰。『敦出一令。望納之 令日。不慳不富。不富不慳 轉慳轉富。轉富轉慳。 慳則富。富則慳』東坡見有譏諷 加答曰。『不毒不禿。不禿不毒。轉毒轉禿。轉禿轉毒 毒則禿。禿則毒。』

匪中生活實紀（三〇一）（澄川）

二月一日。復聚凌湖。大索票價。

孫先前接說。人一生之境遇。前後各有不同。那是怎麼個設法呢。答曰。你們沒聽說。有那幾句俗詠嗎。其詞曰琴棋書畫詩酒花。當年件件不離他。而今改却從前事。柴米油鹽醬醋茶。句就表明這四人一生的。隨時隨事而變啦。當少年時。藉老人有的餘蔭。家道充足。自然是聲色貨利。形形色色。無所不 近的啦。以到了中年。知道世路艱難。有担負維持 家業之責任。就無時不以籌畫。經濟以爲本位。而實經常度日。貫無勞貸。倘不親自檢束。焉能成家 而立業呢。楊華林插說。吾看那窮與富。各有其命。道不在那苦苦。而奔求上呀。答曰。那是自然之理。窮屬是。照着命。是石崇豪富 范丹窮。運早甘羅晚太公。是早造定的。話雖是那麼說。然而總是要勤儉點纔能好。俗云。大富要命。小富要掙。是以小富由人力大富自天成。楊復說。若道麼掙錢。那掙錢也不如有錢好。眞是萬般不如有錢好。是這個錢字要緊。都是麼不過去他的嘍。周尚文接着。也不要那麼說。吾看看百家姓上的字。頭一句趙錢孫李。他這錢 在第二個字上呢。豈能趕李這個錢字。至賞作 第一無二的。那們看待呢。

本月三日（禮拜日）

「棠桂都耶」之夕

棠桂都耶發賣店選派闔人來場、對於全入場者有所呈贈

跳舞之殿堂 明星

瀋陽有聲電影院 七緯路

九月三日至七日 星期日至星期四

第五集內容描寫是劉將軍風流罪惡的寫眞、是關秀姑俠義功績的表揚、是啼笑因緣、「啼」字的進一着、是啼笑因緣、「結束」的退一步、

胡蝶 主演 鄭小秋 第五集 張恨水原著 張石川導演 嚴獨鶴編劇 各大明星合演

啼笑因緣 明星影片公司偉大出品 著名說部有聲色連集巨片

鳳喜被打、秀姑受驚、父女將計、將軍貪色、沉迷人窂籠、家樹麗娜、觀劇談歡語、

越演越緊湊、越做越精彩、

諸君注意 此片在奉天敝院有獨家開演權、演後再不在他電影院開演、

啼因笑緣 第六集 準在九月內公映

特別啓事 本院承明星影片公司特約代理、有聲及無聲影片……歡迎